



«Aktuelle Lage der Schweizer Maschinen-, Elektro- und Metall-Industrie»

Dr. Stefan Brupbacher
Direktor Swissmem



Umsatz MEM-Industrie

Swissmem-Quartalsstatistik (Q1 2001=100)

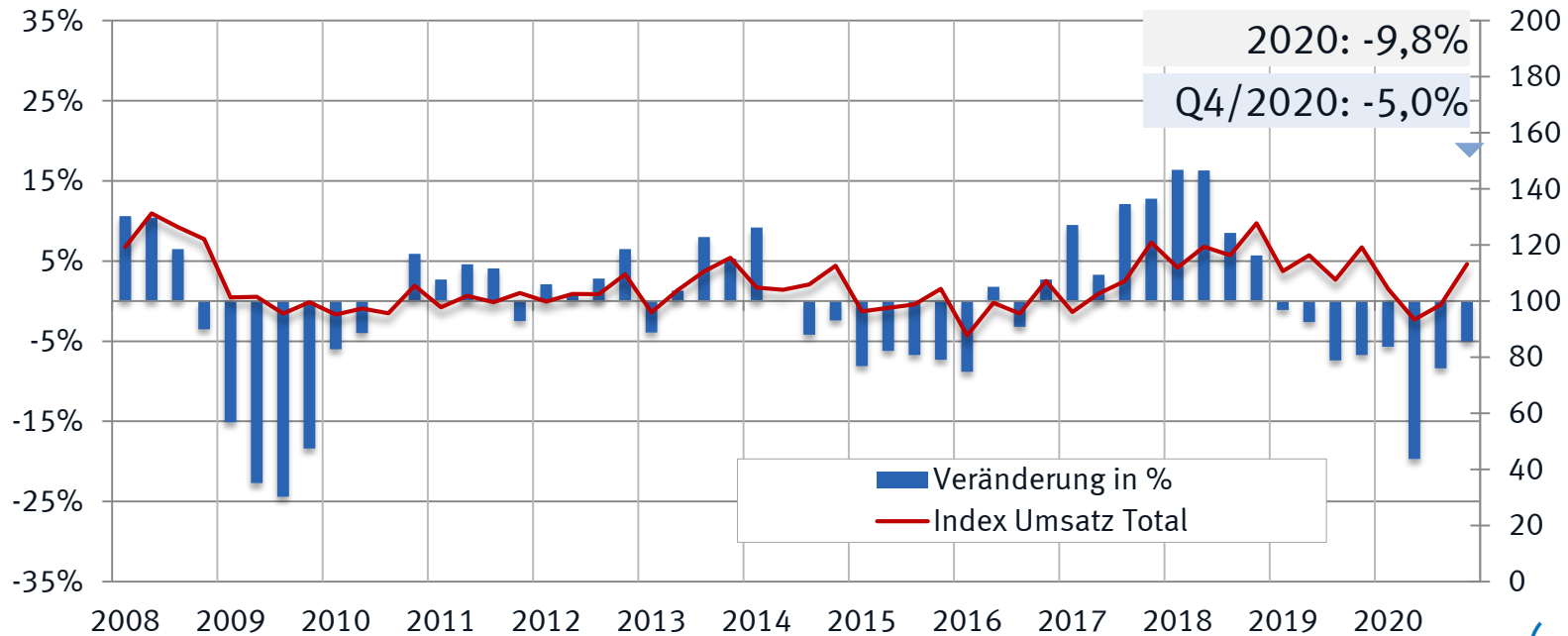

Exporte MEM-Industrie Jan. bis Dez. 2020

Nach ausgewählten Warengruppen, Veränderung ggü. Vorjahresperiode

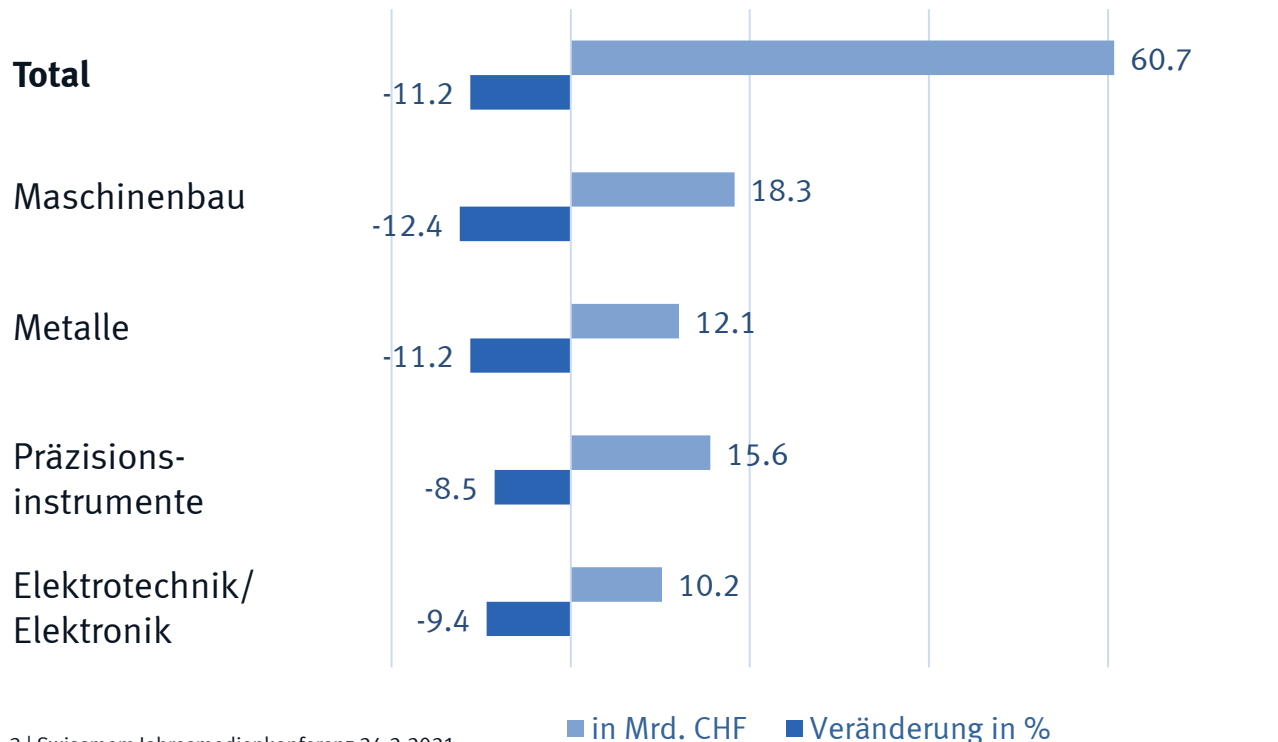

Exporte MEM-Industrie Jan. bis Dez. 2020

Nach ausgewählten Subbranchen

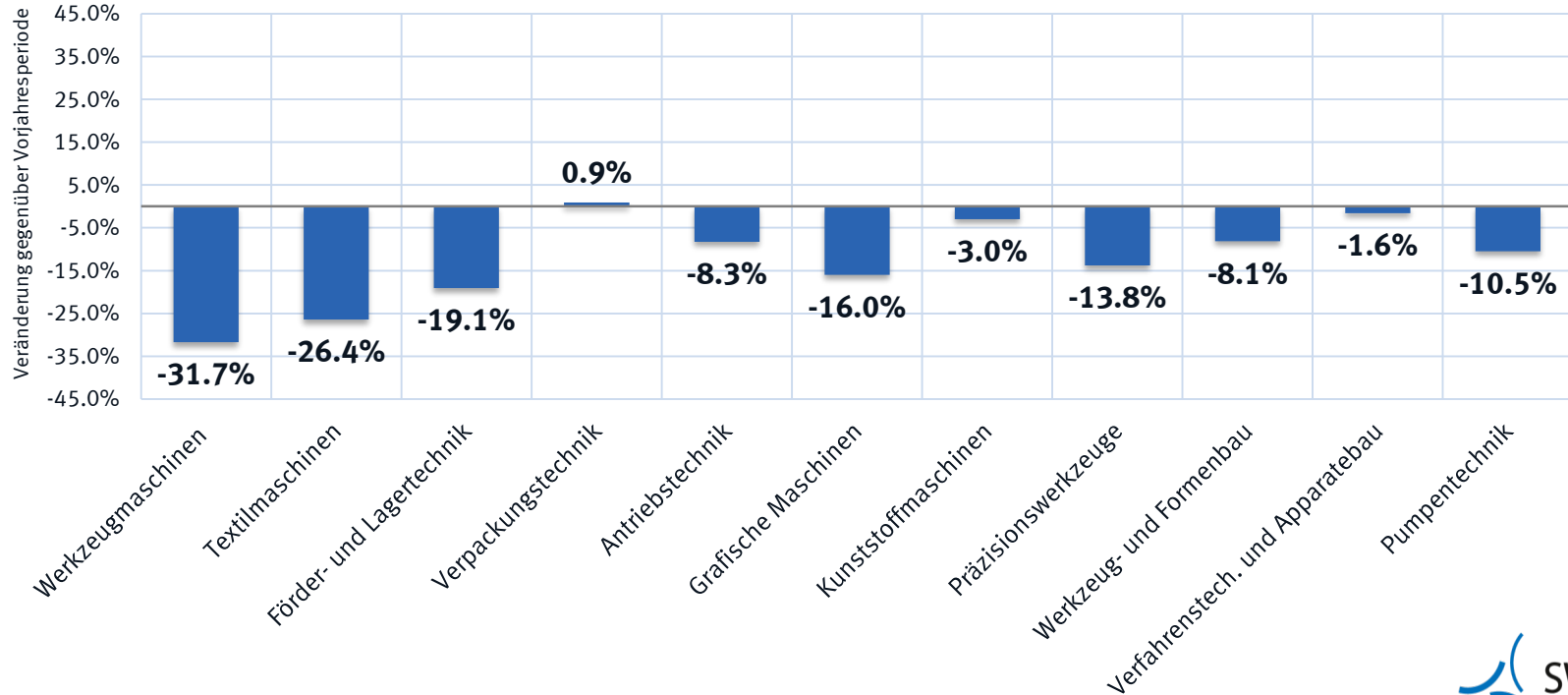

Exporte MEM-Industrie Jan. bis Dez. 2020

Anteile an den gesamten MEM-Exporten

Veränderung in % gegenüber Vorjahresperiode

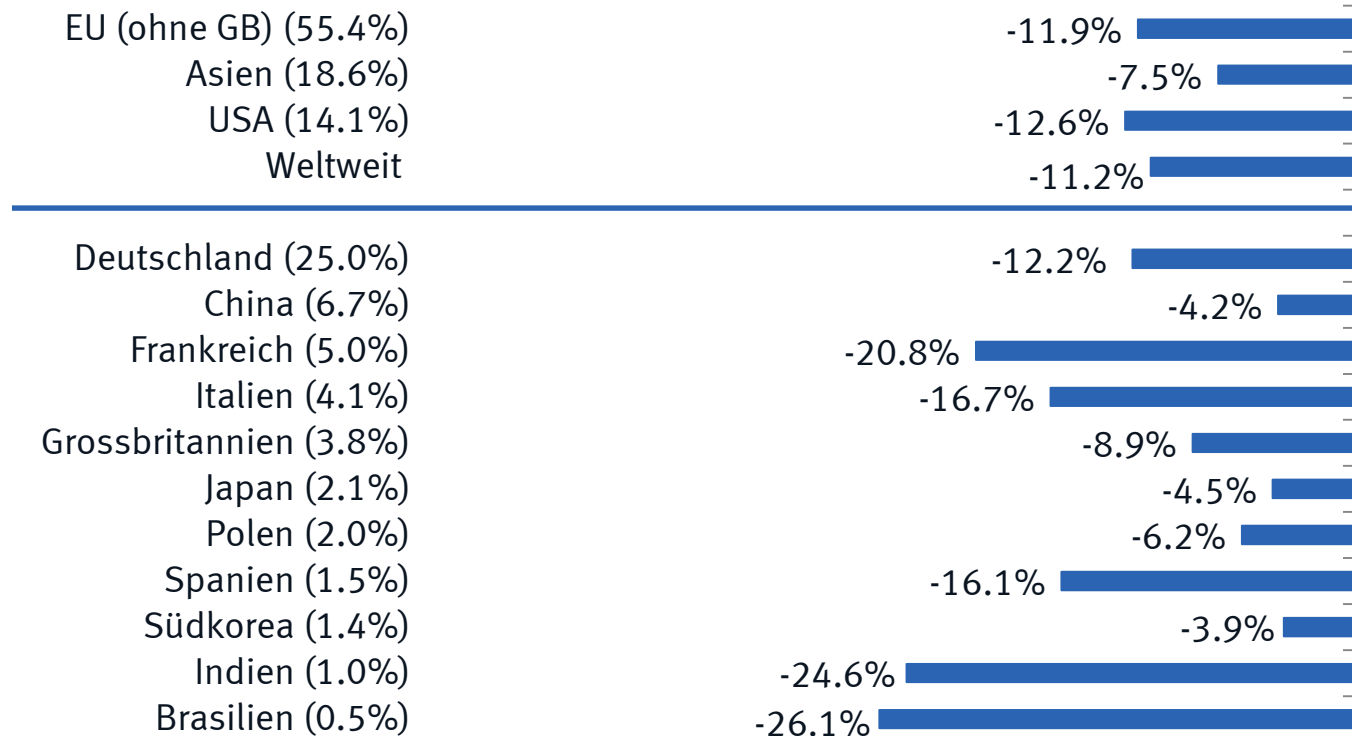

Exporte MEM-Industrie Q4/2020

Anteile an den gesamten MEM-Exporten

Veränderung in % gegenüber Vorjahresperiode

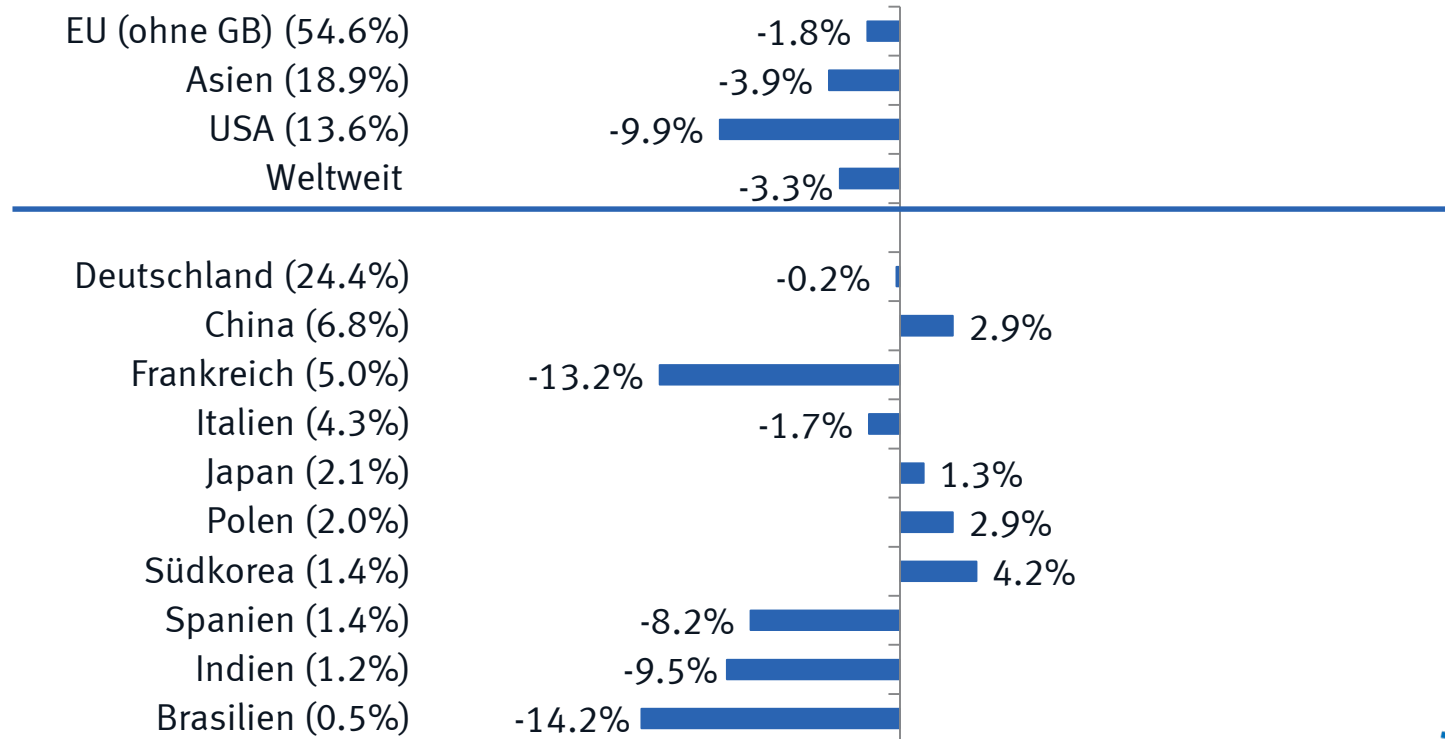

Kapazitätsauslastung MEM-Industrie

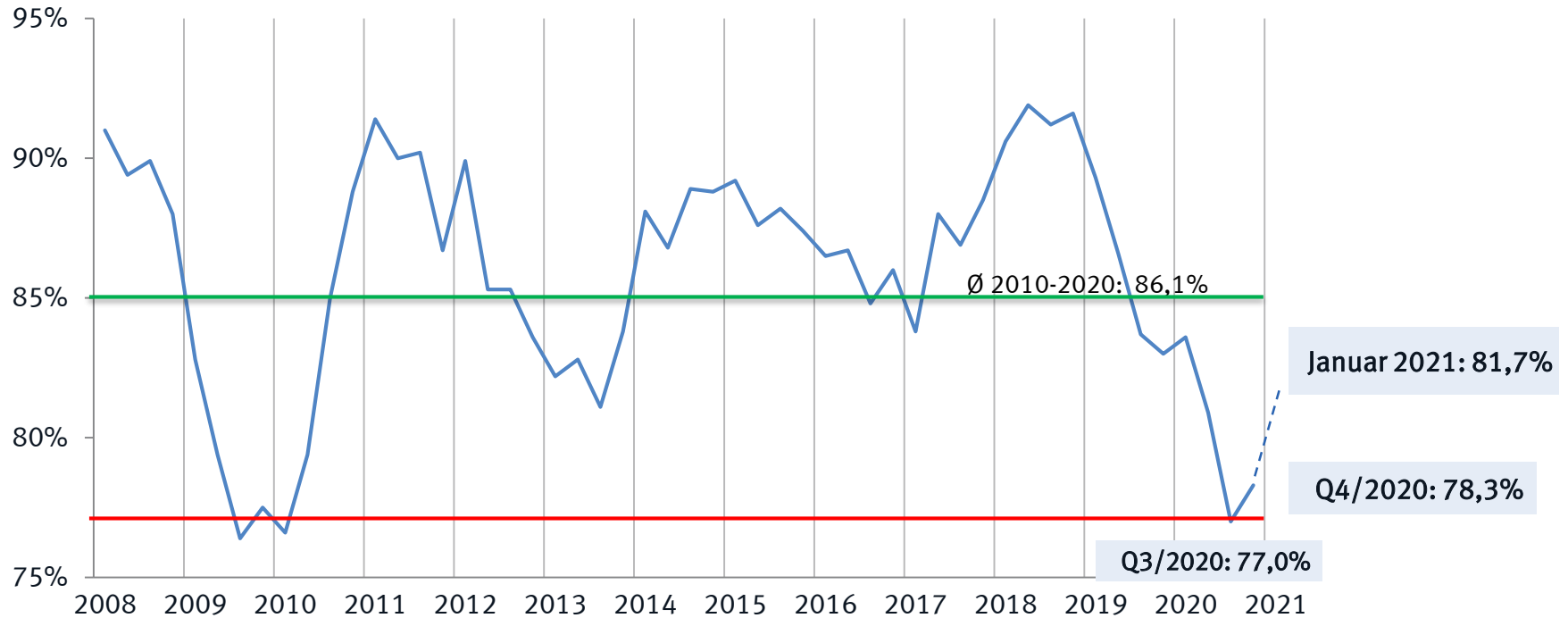

Monatliche Einkaufsmanagerindizes (PMI) der Industrie

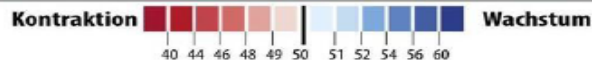
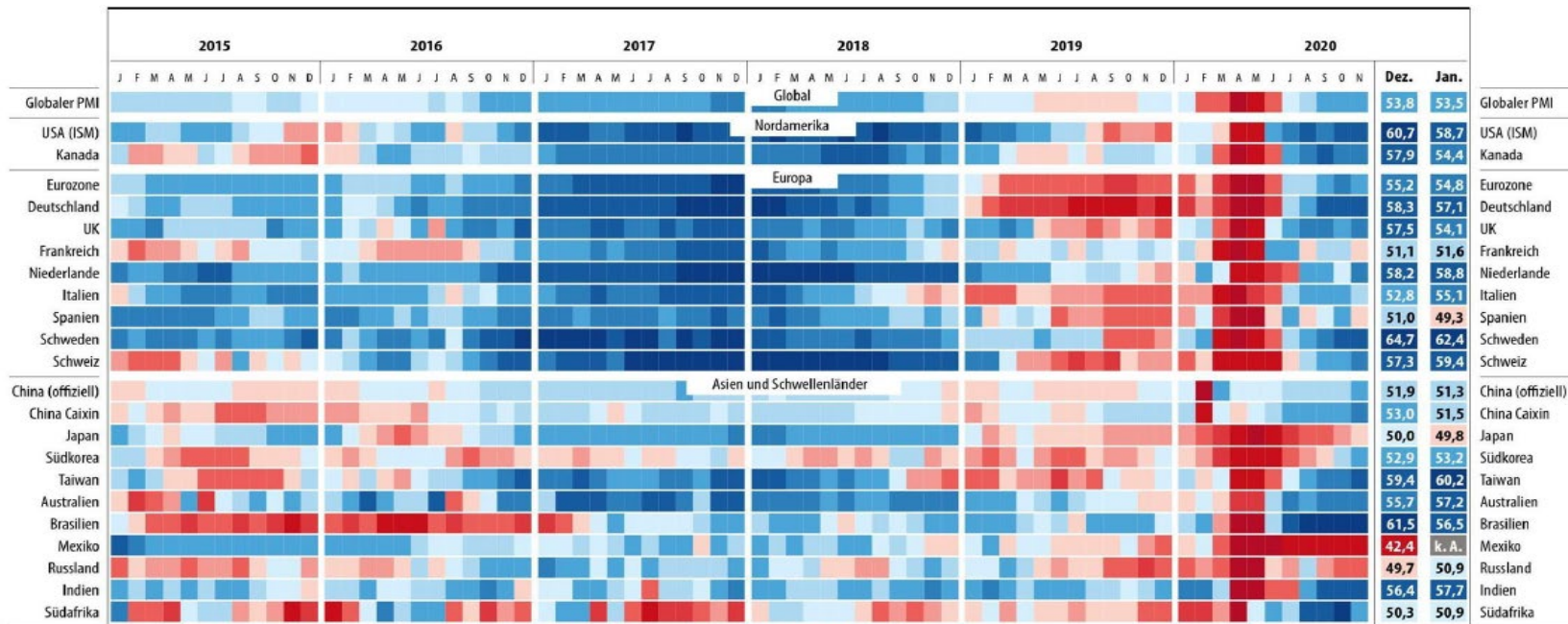

Quelle: FuW, 03.02.2021
Ineichen Research & Management, Bloomberg, Markit/Grafik: FuW



Auftragseingang MEM-Industrie

Swissmem-Quartalsstatistik (Q1 2001=100)

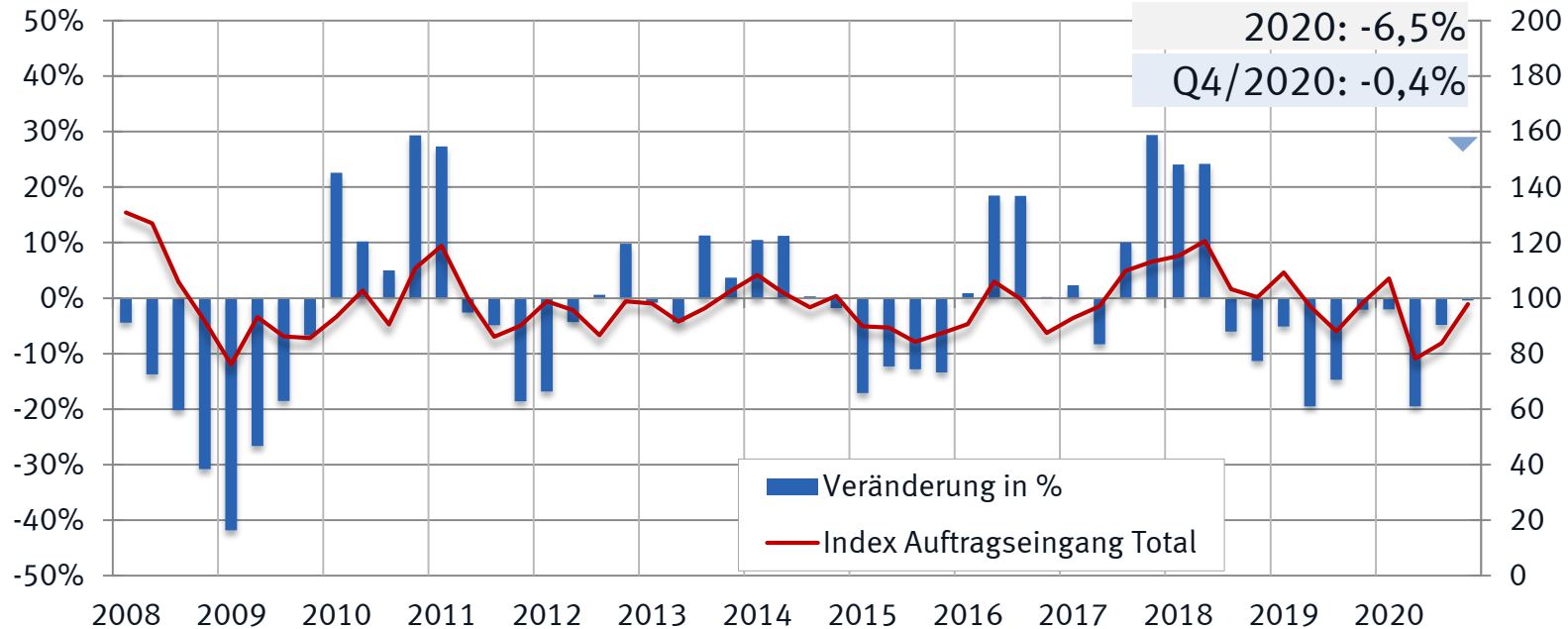

Beschäftigte in der MEM-Industrie

(Voll- und Teilzeit; Stand November 2020)

Jahr	Beschäftigte	Δ in % zu Vorjahr
2004	309'800	- 1,4
2008	350'400	3,6
2009	336'800	- 3,9
2010	329'100	- 2,3
2015	325'700	- 1,3
2016	317'500	- 2,5
2017	312'300	- 1,6
2018	318'800	2,1
2019	323'400	1,4

	2019	2020	Δ in % zu Vorjahresquartal
Q1	322'500	322'800	0,1
Q2	323'900	319'600	-1,3
Q3	324'900	318'300	-2,0

Im Q2 2020 wurde die Stichprobe der Beschäftigungsstatistik erneuert.
Die Zeitreihe der Periode 2018-2020 wurde gemäss BFS entsprechend revidiert.

Quelle: Besta-Statistik (BFS); eigene Berechnungen
Jahreswerte: Durchschnitt vier Quartale – auf 100 gerundet